濱江日報

發行人 哈爾濱市 特殊法人 濱江日報社（道裡地段街九號）
營業局二七七九　編輯局三一七〇　總務局九五五〇
外埠照加郵票　每月一元五角　每份六分

確保戰略上兩據點 敵軍後退據守巴列爾陣地

（印度前線中島報道班員二十六日國通電）於巴列爾東方縱深陣地，受日軍壓迫而逐次後退中之敵第二十師團，據巴列爾直衛陣塞包姆，斜納要塞，而誓死者，阻撓日印同盟軍之進攻，于是日方精銳部隊之增援，對該兩陣地，二十三日一齊加以强襲，排除頑强之抵抗，而肉迫敵陣之部隊，將使戰車先登而來逆襲之英人部隊，不餘一兵，一舉殲滅，于奇襲二四六五高地東方之台地而占領，與敵在至近距離對峙，迭次將之制壓，終於將塞包姆斜納前面之第一線陣地，制壓而確保，兩要塞爲攻略之戰略據點。如此，巴列爾之第二十師團主力，對吾軍强襲，頗現狼狽，使此前於後方之英人部隊，繼續出動於第一線，而集合於新奔附近，陷於潰滅狀態之第二十三師團之殘敵，以躍起死守巴列爾陣地矣。

勇壯皇軍肉薄敵陣

皇軍精銳部隊勢如怒濤 總攻喬特索馬 迭馬布爾道之脅威愈增大

（印緬國境前線〇〇基地村川報道班員二十六日國通電）敵雖以「科西馬被包圍之守備軍已完全被救助」，「科西馬、迭馬布爾道路之開通」作科西馬確保之宣傳，而一方亦痛感迭馬布爾方面日軍之壓力增大，故連日以列車或輸送機向同方面增强兵員，機材，以外補强布里赫瑪東方八公里之〇〇，與布里赫瑪東西相連之陣地，並陸續對科西馬西方八公里之喬特索馬，茲布扎，齊爾赫馬附近集結戰車，重砲，努力於迭馬布爾道之確保，而制壓四六一高地，掃蕩科西馬周邊殘敵，我精銳部隊，對喬特索馬之敵堅陣，開始總攻擊，已確保占領其東側高地，更擴大戰果，同時將砲兵陣地向〇〇附近推進，以是迭馬布爾道之脅威，愈形增大，喬特索馬西方二公里之敵砲兵陣地，似乎自十九日以來，即開始撤退。又對茲布扎方面之我方攻擊，亦逐日熾烈化，以布里赫瑪爲前衛陣地之茲布扎之敵，連日仰仗空中補給糧秣彈藥，一日約亂發二千發的盲目射擊，藉航空部隊之掩護爆擊，繼續必死之抵抗，同方面之戰鬥愈形苛烈云。

皇軍治下之爪哇 經濟陣營日趨堅整 裨益於共榮圈戰力增强者良多

（巴達維亞二十七日發國通）爪哇經濟，自四月一日，已邁入新年度，並以新的構想，向完遂南方有數之兵站基地之使命途上邁進，茲將最近特爲顯著之經濟問題，摘記如左：

△物資交涉順調　伴隨南方各地之建設進展，各地間交易頗形增加，最近爪哇與各地間交易，殊爲順調，對於南方占領地之戰力貢獻極大，由爪哇輸出之物資，以特產物資之砂糖，鹽，煙草占大半，其輸出地爲馬來，蘇門答臘，緬甸，以及南方各地域，向內地還送之物資，爲生膠皮，牛皮，蓖麻，金雞納霜，咖啡等，以貢獻內地之戰力增强，其牛皮之一九年度運送量，尤爲顯著。此外輸入物資，爲蘇門答臘之石炭，洋石灰，巴母，木材，以及南婆羅洲之石炭，鹽，乾魚等，最近第一預定由緬甸輸入棉花，以爪哇農業之再編成，已於過去二年間之軍政下，着着實施。就中對於農業而編成，以食糧纖維作物爲中心，由昨年度，既已全面的强行，更以十九年度，於大之構想下而實施。軍政幹部，爲對處爪哇農業之飛躍的新段階，乃於三月二十九日，在巴達維亞召開全爪哇農業關係重要農作物增產對策，席上有爪哇食糧增產技術岡出博士關於本年度收獲預定，言明「水稻全島示以順調必發，現在東部爪哇，有較今年二十一％，中部爪哇二十％，西部爪哇九％之增產希望確保全島平均十七％之增產發表本年度食糧增產之結果，誠然顯示爪哇農業有力之編成，殊堪注目者也。對於本年度之增企業農園，以全島委託經營化，更積極的轉換活用企業農園，亦增期待於爪哇企業農園，以橡皮，茶，咖啡，可茶園，徹底管理之維持，新用途之研究，雖那，食糧作物之本格的增產更行積極化。故爪哇企業農園直接共榮圈戰力增產上負有重大之使命，頗堪期待也。本年度之米價改訂，軍政監部，於三月一日，爲對處四五月之端境期，決定實施較例年早一個月之玄米爲精米之最高販賣價格，本年度之米價決定比例年早一個月，考慮島內物價情勢，公定價格，依客年度之各地分別而決定者也，尤其提高額亦爲最小限度，更圖優秀者負擔輕減，與之萬全方策云。

科學兵器決定戰局歸趨

近代戰亦爲科學戰，以科學兵器即可決定戰局之歸趨，從來之科學兵器，乃以鐵銅鉛鎳等，所謂金屬元素與炭酸素等，普通元素製造者，近來各國莫不鑽研究，而採用難得之稀元素，造成新兵器，如現在各國於戰爭中使用之防空兵器，電波探知機，皆以此稀元素巧妙製成者，爲介紹決戰下國民對稀元素之研究常識，此程由滿洲礦業開發株式會社，日本稀元素統制組合，及滿洲礦業協會共催「稀元素展覽會」，由五月二日起至八日，在新京大同公園美術館舉開。

「寫眞」同展覽會之特別出品「爲皇軍在南方鹵獲之電波探知機」

重慶！其速覺醒 南京國民政府的呼聲

日華畢竟都是東亞自家人 現應以國家民族命運爲念

（南京二十六日國通電）國民政府宣傳部，於二十六日夜，以「當中國危機之際，再度警告重慶同胞」爲題，實行特別放送，就「中國於共產黨之猛威下，已瀕於危機，重慶若以國家民族之運命爲念，則脫去美英而展開打倒共產黨之共同戰線」放送如左，堪爲注目之主張。日本自發表對華新政策以來，諸般事實日本絕無侵略的野心，實在以誠意努力中國獨立自主之完整，以日華同盟條約之締結後，各般事實，均與全國同胞之理想相同，而突飛猛進中，重慶當局，受英美帝國主義之挑撥與煽動，以致中國全面的和平，今猶未得實現，更影響農村破產，於是共產黨之惡勢力，乘此局面逐日膨脹，俾使中國漸次陷入永久腐敗之狀態中，蓋中國之獨立自主，非由共產黨之手而造成，共產黨亘十餘年來，只行破壞，而不建設，爭奪地盤，而不顧國家民族，與民族之運命，以是重慶政權，立當覺醒，共同合作，以解決共產黨之問題，勿失掉其時期，美國最近之輿論，擬行幫助中國共產黨，現在美國朝野，對重慶側之無實力出以輕視之態度，所以重慶當局，當以國家民族爲念加以反省，則吾等務須携手合作，以救中國，謀東亞之安定，打倒美英以及中國共產黨。

掃除共匪禍根 驅逐英美外寇

華北强化弘報陣容 併合各地之報紙一元化 五月一日新創華北新報

（北京二十七日國通電）華北漢文報界有鑑於時局之緊迫，爲確立京津地區報界一元化起見，乃於五月一日新創華北新報，同時於北京現存之新民報，實報，民衆報，天津庸報，新天津報，屆時即一律廢刊，重新設立華北新報，總社置於北京，支社則分置於京津各地，皆發行同題號之報紙云。

潛望鏡 美國內地黑人問題激化 演成黑白人間恐怖鬪爭

驅黑人出境：據每月郵報華盛頓訪員柯利亞近在該報聲稱，密士失必州參院議員畢爾伯，曾在該州參院聲稱，美國於此次大戰後，應將國內黑人完全驅逐出境，使黑人再移住至「西非祖國」，渠並要求南部各州，加强「排斥黑人之界線」，謂：白人男女若越過此界線時，任人均不須與之交際，以示自吾人社會中放驅該人之意云。

黑人之待遇：以華氏之言論，足證美國最近黑人問題愈形重大化，按在美國內居住之黑人，總數占美全人口十分之一，約計千二百萬，其中百分之七十九，集中於美南部各州，故南部各州之黑人人口之比率極高，例如密士失必州占黑人全人口之五十二，南卡羅來納則爲百分之四五、六，一六一九年，荷蘭一掠劫船，曾在詹姆城運來黑人奴隸二十人，是乃初於歐州大陸出現之黑人，嗣後於一短期間內，黑人奴隸數僅爲徐徐增加，其待遇除耕地外，並不若是，自霍逸特尼發明織棉機後，美國南部各州，開始大規模種棉以來，黑人奴隸頓形激增，於美南北戰爭前之一八六〇年，黑人已達四百四十萬，其所受待遇，則如司徒氏所著之「湯姆之生殖」中所描寫者，情極殘虐，一八六一年一六五年之南北戰爭，始將黑人奴隸解放，並於一八六八年改訂憲法，將黑人與白人置於平等地位，承認其公民權，然白人對黑人之人種偏見與差別待遇，時至今日，仍無何等改變。

大規模殺黑人：南北戰役後，曾有所謂「KKK」之秘密結社組織，前以解放黑人爲目的，遂後該團體，即在各地驅逐黑人，或黑人處以極刑，第一次世界大戰，當時因缺乏勞力，黑人勤勞者，曾進出於白人勤勞者地域範圍內，致兩者相爭甚烈，卒於一九一九年，曾在華盛頓，芝加哥，大肆虐殺黑人，美勤勞總同盟者，亦久不許可黑人勤勞者，差別待遇之規定，而白人對黑人之人種偏見及差別待遇，早已根深蒂固，乃屬定而不可移者，此於黑人人口比率較大之南部各州，尤爲深刻。

黑人不參政：因南部各州黑人人口比率較大，故白人惟恐黑人參政，白人雖在形式上依修正憲法第十五條規定，承認黑人在政治上之平等，實則限恐黑人參與政治，緣於南部各州，欲獲得選舉權，首須繳納一定之租金稅，大部黑人則未繳納此種租稅，且根本禁止黑人爲選舉候補者之候選。

黑人爭待遇：義者，早有爲黑人在政治上，社會上，爭取不等待遇之運動，柯維之民族生動等是也，然殆未發運，而此次大戰勃發以來，美國一面於軍隊動員數百萬之勞力，一面積極擴張軍需生產，致感勞力不足，於是黑人不僅進出於軍需產業各部面，同時更編成黑人航空部隊，迫令黑人與白人同作戰事之努力，美國自身口稱，美國於此次大戰中，乃爲「民主主義」而戰，因此黑人乃要求美國首先實現眞正之民主主義而開始鬥爭，自屬當然之事，刻已對聯邦議會要求撤廢取得選舉資格應繳納之租稅，並對大理院提出得參加州預選之訴訟，以上固爲當然之要求，然白人對黑人勢力之伸張，極感威脅，仍擬以種種手段維持白人對黑人傳統之差別待遇，華爾伯在密士失必州參院發表之聲明，亦即此種企圖之表現，今美國內之黑人問題，已愈形重大化，已演成黑白人間恐怖之直接鬥爭。

暴露反美性：美國內此種情形，已是暴露其戰爭目的之反動性，最近美珍森發表，內附有羅斯福大總統夫人紹介文之小冊子，其中有謂：「黑人指導者等，早已不信美國乃爲民主主義而戰，且此種思想，於千二百萬黑人中，極爲有力，美國如欲區別支配人種與被支配人種，則應早速修正憲法，闡明黑人不能享受白人之特權，與其根本既無誠意，而徒與黑人若干希望，莫如自最初即不使其抱有何等希望，反而親切」，此當可謂爲最正直之忠告也。

達成戰時增輸目的 日貨物輸送成績極爲佳良

（東京二十六日國通電）按二十六日之鐵道輸送中央協議會幹事會席上，所發表之十八年度鐵道貨物輸送實績，則去年度雖有各種之無條件，因全員努力之結果，卒獲收預想以上之好成績，今統計貨物輸送之成績較十七年度增加百分之二，物動計畫，增加百分之一五，尤其考慮距離遠近之輸送趨勢，較前年度顯增百分之五，以物資別言之，如鉄鋼，金屬屑，輕金及其原料，重要礦石，[?]，及酒精，鹽，工業藥品，石灰石，石灰類機械類，洋灰，焦煤，木材等之重要物資，均呈示計畫以上之增高，其中尤以鉄鋼金屬屑，與前年比，獲收，增加百分之八三之好成績，對於生活必需物資，則白米爲百分之一，甘藷，馬鈴薯，爲百分之一二四，疏菜爲百分之一四，魚介類爲百分之四〇均較前年增加，今總計畫，物資較前年度增送百分之一八，此外之物資以相當困難，較前年度減少百分之四云。

解說

英印軍空輸部隊 效法德戰術運用欠靈活

在緬印戰線中繼續敗戰之敵英印軍，使空輸部隊侵入北部緬甸，其全部已被日軍捕殺，空輸部隊雖名爲（空中馬戲團），其組織如左：美，英兩軍之空輸部隊，係由輸送機，滑空機，降落傘部隊編制，其主力形成滑空部隊，原來航空用汽油豐富之英美在戰前並無滑空機之顯著研究，此乃一九四一年德軍占領克列達島所與之刺戟，當時德軍自希臘地區，以蓉克TU五二一三M牽引之DFS二〇三型滑空機之「空中列車」，輸送兵員，併用其在羅特丹占領樹偉勳之降落傘部隊，立即將英地中海艦隊圍繞之克列達島，一擊英軍，此時英國所作之大型滑空機爲霍特斯巴，此滑空機機體斷面爲楕圓形，爲中翼單葉之外觀，即係以德機爲母體者。駕駛員二名（縱列式）載武裝兵六名，全重量爲千六百五十公斤，擎航機無德國之專門機，即使用舊式複葉機[?]達機，此外更出現大型機，快速靈活機，快速機公司原爲旅客機製作公司，專製飛機，此霍薩機爲極大型，人員可收容三十人，機體爲帶圓性之角體，左右各開八個圓窗，然此次緬甸滲透作戰之此空輸師團，因途中之惡氣流，擎航索切斷，接地未能成功，一時其作戰中斷，外電傳因日軍之攻擊，並因其後繼部隊切斷，今已被完全殲滅，此蒙特巴頓之奇襲第一步，業已潰滅，然敵人今後使用此空輸師團，而其大規模養成乘員可以明瞭，吾人須注意推移云，其作戰先由戰鬥機部隊掩護輸送機，降下降落傘部隊，確保地點，在彼處則由小型滑空機之空輸師團工兵部隊設接地，簡單之着陸場，此因乘員多數之大型滑空機接地之時，恐生事故之關係，此後繼部隊作成，降下工作兵戰車作成陣地，設機場，繼則戰鬥機，輸送者陸續增强兵員，此爲敵人在西西里作戰使用之手段。

日有大規模防衛戰力 雖反樞軸全兵力對日戰亦不能取勝

（里斯本二十六日發國通）據紐約來電，美國聯合艦隊司令長官兼海軍作戰部長青古，二十五日在紐約之洛特斯俱樂部晚餐會席上謂：「爲壓倒日本，無論如何亦必須反樞軸軍之全武力也，日本依然能有極大規模之防衛戰，展開之能力，美國軍對重慶，與以有力援助之事，至辦到爲止，對多數日本軍之空軍基地，仍有壓制之必要者。」

簡電

美對蘇武器貸與額（里斯本二十六日發國通）華盛頓來電，美國上院外交委員會，對於最近由下院所送交之武器貸與法延長一年之法案，可決移牒於本會議，公聽會席上外國經濟委員長克羅索特報告關於對蘇援助狀況，陳述如次：至今年三月一日止，美國對蘇聯供給之武器貸與品，全額達到十七億二千七百萬弗云。

渝府內訌益熾 傳美副總統往訪加以調停

（里斯本二十六日發電）美國副總統華萊士，決於最近往訪重慶，各方面對華氏之此行，均以爲絕非單純對宋美齡之答禮，皆認爲其對重慶之內訌及國共之對立將出以調停，關於美國與重慶之關係及重慶之內幕，據曼徹斯特導報重慶特派員訊，「因最近美軍以渝軍爲中心，展開大活動後，遂使美國人士對解決重慶之困難問題頗爲關心，蔣介石爲挽回危機，前於七七事變，雖曾決定民主主義化，及統一中國等方針，然迄今日不獨毫無進展，且較事變前數月之困難更爲增大云」，該特派員對重慶之困難分析極詳茲擇錄如次：一，反軸心軍在緬甸北部作戰時，曾要求駐屯雲南實施美國式訓練中之渝軍協助，但爲蔣介石所拒絕。二，重慶通貨極爲膨脹，美國頗受重大影響，如美元與法幣之兌換比率，較一九三七年僅增加六倍，然重慶物價較一九三七年增加六四三倍，美國當局更有鑑於此，現正要求重慶徹底改革經濟財政政治及國共和平事，雖屬重慶內政問題，但美國政府對民主政權之確立頗爲期待，此次外國記者訪問延安後，英美兩國更希望隨軍武官亦有訪問延安之機會，以期重慶通貨膨脹實屬空前，故各外國記者亦深感生活之痛苦，美聯社特派員紐約之通訊曾稱，「近因麥粉砂糖油類之漲價，重慶之糖果業曾向市府請願，要求准行糖果價格提高二倍，按上星期六一塊康提（糖果名）爲一百二十三元，今日每塊維牌康提已實至二百三十六元，合美金一圓二角，較一九三七年增價七百倍。」又科學報特派員訊，類價格暴漲且極難購，今後經由喜馬拉亞山之航空運輸亦將由日軍進攻印度遭大打擊，現重慶對英軍議論紛紛云。重慶國民黨中央執行委員會全體會議，將於五日舉行討論各項重要政策，關於軍需留美學生之思想問題，美國國內遂認爲乃蔣介石之獨裁政治所致，美國爲認東亞反攻作戰之進展，現正力圖國共合作，然重慶對此認爲美國無干涉之權，據合衆社駐渝特派員訊，「延安政權代表林祖涵，已自延安出發，最近即可抵重慶，然重慶認爲國共關係乃一內政問題，外人不得參與云」。又重慶傳來消息，美國輿論界對蔣介石之獨裁政治，極表不滿，紐約泰晤士報駐渝特派員既記錄孫科在中央訓練所之演說，並謂孫科之演說，乃宣佈渝府實際狀況者，其要點如次：一九二四年國民黨改組時，既決定民主主義精神，使黨之組織由下層至上層建築，然其後二十年黨之組織已變成由上向下者，此與一九二三年孫中山先生提倡之黨的憲法完全不合，故黨之本身實有根本改組之必要，由秘制黨外之言論，黨內之意見，一點觀之，國民黨似已成一支配階級，故今日實有倡民主主義，政權，解放自由言論之必要也。

日機爆擊盧氏

（〇〇基地二十七日國通電）於二十五日午後一時，日陸軍爆擊隊，進攻盧氏（河南省西部）炸毀同飛機場外，其市街之軍事設施，亦遭如雨之巨彈，使其發火，是日敵之地上砲火，極其熾烈，而全機平安歸還云。

擊破來襲敵機六架

（拉保爾二十七日國電）於二十五日，正午前午後敵以戰爆百九機來襲拉保爾，日軍所在部隊與之交戰，擊落其三架，並擊破三架，日方地上損害極其輕微云。

敵十三機來襲加比茵

（拉巴爾二十六日國通電）於二十三日朝，敵戰鬥機十三機來襲新愛爾蘭島加比茵，日軍所在部隊與之邀擊，擊落其一架，日方並無損害。

◎安坤丸是治療婦女經血不調的爲效藥

安坤丸

主治 調經

經血不調　久不受孕　滑胎小產　經血不止　二三個月　嘔吐噁心　肝鬱氣滯　飲食減少　頭暈目眩　婦女一切
赤白帶下　腰腿酸疼　經前腹痛　經期不準　經血不見　經多經少　腹脹飽滿　夜睡夢多　血色不正　因寒氣
肚腹疼痛　四肢無力　經前腹痛　經期錯後　心忙心跳　面黃肌瘦　每逢行經　腹中血塊　氣滯血海　所得各症
子宮寒冷　經後腹疼　每月數次　心口發熱　午後發燒　四肢冷熱　血崩血漏　皆能治之

◎安坤丸服三四日後有不可思議的效驗

安坤丸製造本舖 奉天市大西街二段九〇號 鶴春藥店 電話二一，一八四三

哈爾濱市內代理店
正陽五道街 天育堂
正陽十四道街 德泰恒
道裡新城大街 永慶堂
同上 濟生堂
道外西大街五洲 大藥房
南十六道街 怡和堂
同上 瑞元昇
北十六道街 廣興昌
新城十四道街 恒興堂
正陽十九道街 大德堂
正陽十 福春堂

輕病者一大盒重病者兩大盒足用

婦女救星 安坤丸
定價低廉 部謝主顧
好藥迅速 不誤二作
小盒 五二十付 九角
大盒 三十七付 七元五角
外埠函購請先匯款另加郵費四角

努力消化儲蓄 利用空地增産

五月間鄰組實踐事項

（新京二十六日國通）協和會中央本部，已將五月間隣組實踐事項擬定，茲誌之如左：

一、春風融融草木皆青，五月裡的太陽是很以浴者人身體的，每實早眠早起，在清潔的朝陽下，作一番早操，呼吸一些新鮮和暖的朝氣，無論出勤，通學，外出，買物，均須勵行步行爲要，三公里以內勵行徒步，挺起來胸膛努力鍊成體力。

二、好好準備非常時用食糧，空襲是必至，想到那時難免配給不方便，所以家庭府下相當量的應用食糧最爲切要「家庭防衛食品」是最重要防空資材之一，所以在本月的防空日，無論如何亦必須選着儲示，造成能拿出來的材料。

三、必勝儲蓄票，是我等的儲蓄的一端，在目標三十億的今年度所出現之儲蓄票，其負擔額係占全目標之一成，隣組只占其半分之一億六千萬圓，背應反省一下，現在的當此大決戰下這樣生活，再深切的考慮一下，努力應能協力消化儲蓄票，嚴戒暗交易行爲，到手時即早至金融機關的窗口，以達成使命。

四、努力耕種空閒地還有很多的空閒地吧，都市的空地，完全耕種起來吧，戰時的家庭農藝，代替趣味的園藝，栽培大麻子等，以便收穫其生籽吧。

預想人造肥料及藥劑的買入困難，選定作物的種類，考慮手續，空閒，好好地計劃一下子吧。

五、植樹吧，不管是街上或者野外，都植上樹吧，沿着房子周邊或是道路上，在堤上也好，在河原上也好，滴綠是可以鞏固國礎的，廣大的綠化之效果，尤其是綠爲心理之糧，以溫柔的心育植它吧。

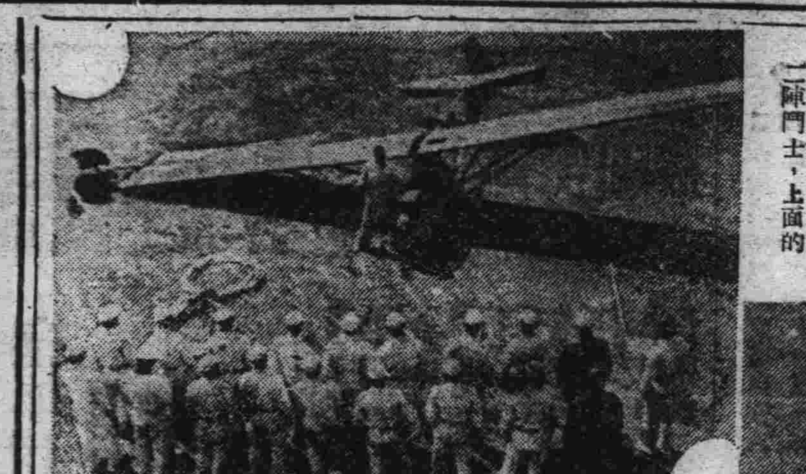
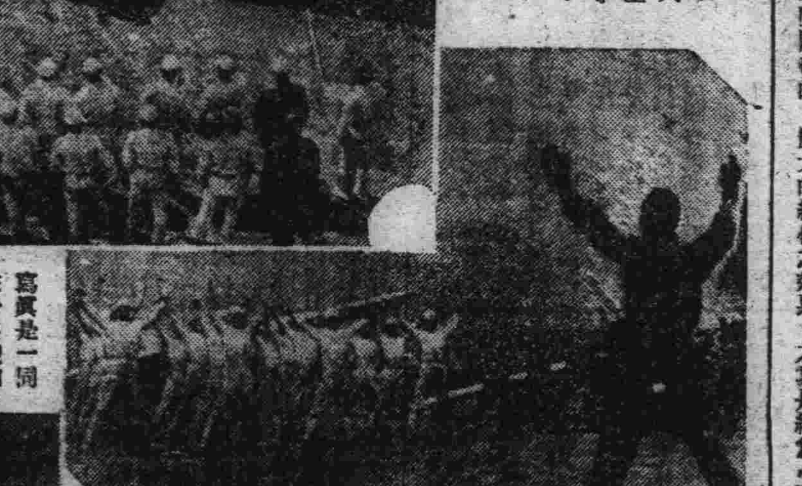
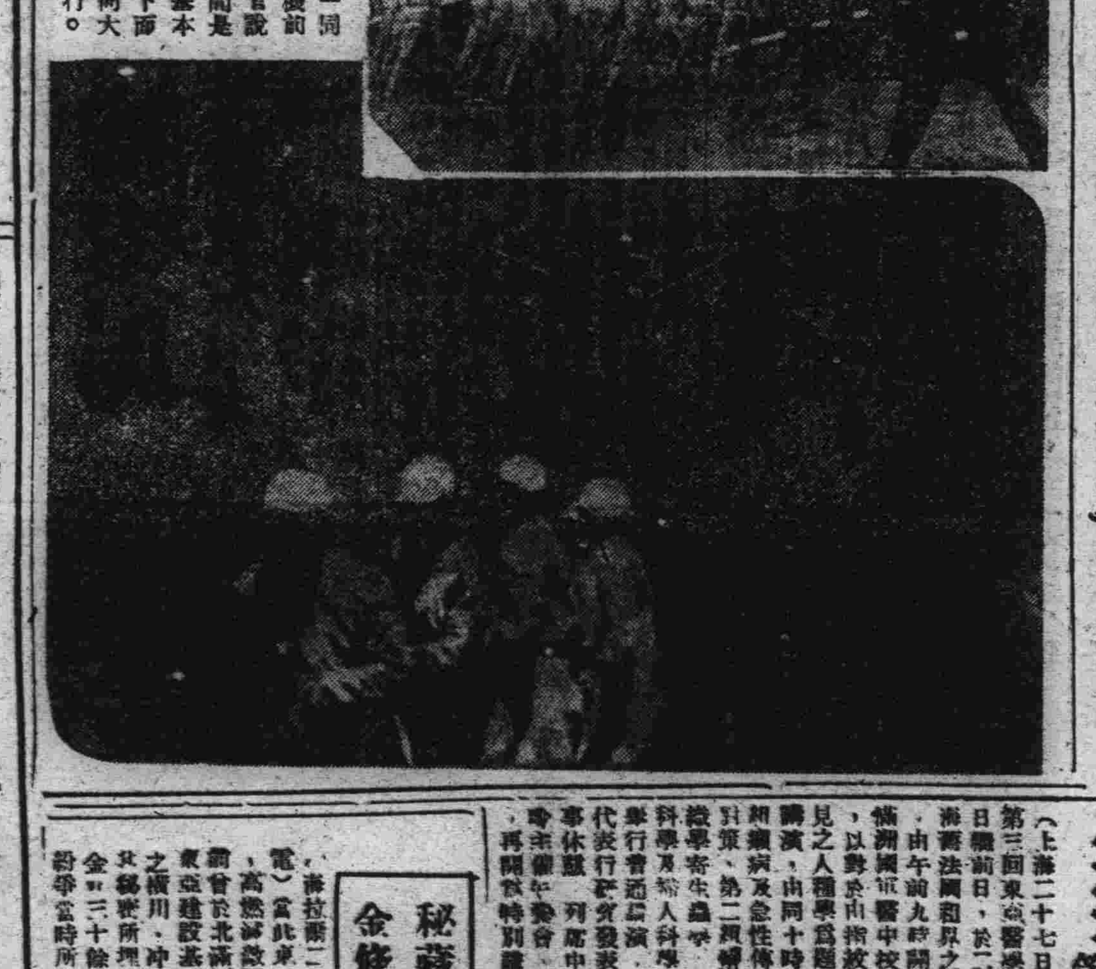

（寫眞是南滿營口羽衣飛行場的）大空教室，國民航空鍊成所，同所爲專門教授一般滑空的技術間將成空的第二陣鬥士，上面的寫眞是一同在滑空機的聽受教官說明，中間是早晨的基本體操，下面是預備向大空中飛行。

世界情報

蘇軍攻擊聶斯德河下流 德軍反攻予以阻止

亞茲斯九北方蘇軍損失重大

（柏林二十六日國通電）總統大本營二十六日發表東部戰線戰況如次：

一、塞巴斯特堡地區之赤軍，當過去數日間之戰鬥，死傷甚多，二十五日僅一來行局地的攻擊，但立即被擊退。

一、於聶斯德河下流，赤軍開始大規模之攻擊，德軍以空軍掩護下，展開激戰，完全收得防禦戰之成功，德軍特出以攻擊，將赤軍所形成之局地的突破口之擴大予以阻止，乃至將之閉塞，凡擊破赤軍多數戰車。

一、亞茲斯西北方德軍及羅馬尼亞軍，對赤軍加以奇襲，同時邁迅成功，對赤軍發失戰車二十二輛，炮七十門，捕虜六百名以上。

一、喀爾巴阡山脈，與聶斯德河上流之中間，匈牙利軍已將赤軍之反擊阻止。

德軍防空陣偉勳

廿日間擊墜敵機千二百餘架

（柏林二十六日國通電）德意志軍當局、二十六日發表稱，德意志防空陣，自四月一日迄二十一日，擊墜反樞軸機，總計千二百六十四架云。

美國罷工風潮激烈 拒絕羅斯福命令

阿維利之抗議 實局疑問

（里斯本二十六日國通電）據華盛頓來電稱，芝加哥之蒙特哥美利溫多公司，發生勞資爭議事件後，羅斯福向該公司勞資雙方發出最後通牒，命令彼等於二十五日正午開工，現該公司經理阿維利，於二十五日對羅斯福之要求，曾作正式回答，而予以拒絕，該回答原文，已由當局發表，阿維特經理對戰時勞資局處理此次勞資爭議態度，痛加非難，反詆羅斯福之強制手段，文中有「不論戰時和平時，凡未經議會之通過時，大總統無接收民間財產之權利，羅斯福自開戰以來，利用戰時特權，接收工塲事件，已見不爭，然敢向各資本家福迄無抗議者，羅斯福故提出政府將如何處置此次議」云。

確立歐洲正確新秩序

希·莫兩巨頭會見意義重大

（柏林二十六日國通電）柏林各報於二十五日夕刊報上，曾揭載關於希特勒總統與莫索里尼兩巨頭會見之社說，柏林杏伊通格報載稱：「當此反軸心陣營以歐洲大陸作戰之叫囂，徒使自國民陷於神經過敏之際，今次希總統與莫統帥之會見，以明確之行動爲終點，實堪注目，蓋確立歐洲正確之新秩序，完全之勝利實屬必要，徵諸新意大利師團之建設可明瞭，莫統帥指導下之新興意大利，當較從來更加一層協力戰爭，所謂至獲得最後之勝利，而繼續戰爭者，非單爲條尉的而已，今次希特勒總統於今次會見已有所說明，且爲以從來即負擔苛烈之軍事的負擔上，軍事上經濟上諸問題之德軍戰力爲基礎之預言，又迭阿斯斯報載稱將今次之會談乃基於兩巨頭間之舊日友情舉行者，此友情經過苛烈之試煉，亦能忍耐，如何之打擊，亦不能動搖，至於古拉恰尼元帥麾下之意大利國民之再建，已着着進展，意大利軍已將再爲三國同盟之有利的軍事的協力者，當此戰局益趨重大化之際，兩巨頭檢討全面的情勢，未來之戰爾必歸德及盟各國之全面的勝利，此希總統之確信，莫統帥所全幅之同意者云。」

德意兩元首會見公報

（柏林二十六日國通電）總統大本營二十五日正午發表公報如左：

希特勒總統與莫索里尼統帥已於二十二、二十三兩日舉行會見，會談爲基於總統與統帥舊來知已之精神而舉行者，於該會議，曾加以討議，統帥向總統報告，以共和法西斯政府乃在大利全國民唯一代表，立於三國同盟之邦地位將更行動員彼等之戰爭努力而有此決意云云，對此決意希特勒總統表心衷明贊意言明，對於基本利尼統帥麾下之政府之努力，當政府不惜與以效果的支援，對在東之共產勢力……

（意）……義，在西之猶太人及金權主義之戰使於勝利中終結，於眞正新秩序之基礎上，保障國民之生活之三國同盟，各國之決意爲必要之決戰與戰後目的之實現而發揮戰力，傾注全力以此爲方針，希特勒總統於說明事情時，會談無遺憾一一言明，於總統與統帥之會見，並行德外相里本托洛甫氏，總統幕僚長凱特爾元帥及意大利代表大卓氏均列席云。

（續）……之討議中，軸心及三國同盟各國，爲遂行政治的諸目的，直至達成最後之勝利相互提攜以繼續戰爭之不動決意，再加確認，總統與統帥之會見，現德國駐意大利大使魯大德國全權代表魯德爾夫爾氏，意大利駐柏林大使並利波安夫卓氏均列席云。

英國強化對愛壓迫 杜絕愛葡海運航路

狡英惡面目暴露無遺

（斯德哥爾摩二十六日國通電）英國政府，自要求愛爾蘭政府開除樞軸公使館以來，頻頻加壓迫，愛爾蘭不招請而參加英帝國會議，對於英帝國會議之一員，而愛爾蘭對於參戰，對於歐洲大戰，維持中立，故英國對此次英國會議，則無參加之必要，英國政府以同樣之路透電報稱，里本間航路，對愛爾蘭港與愛爾蘭船舶，以斷未交付航行許可證之理由，而採取不招請愛爾蘭政府之方針，路透電報道二十六日關於英國外務省向，作如次之報道……

秘藏呼倫貝爾附近 金條道鐵近將發掘

（海拉爾二十六日國通電）當此東亞十億民衆，高燃滅敵鬥魂之秋，以大東亞建設基礎而行殉職之橫川、沖兩烈士，即其秘密所埋藏之餘金，金三十餘條，與中蘇紛爭當時所使用之道鐵〇〇（滿洲）呼倫貝爾附近一事，茲已有所確認，此於聖戰完遂上，裨益至多，關不日即將從事發掘，查橫川、沖兩烈士負有炸毀雷拉爾塞鐵橋之使命，長驅自內蒙潛入呼倫貝爾之際，所攜帶之金條計三十餘條，因當時俄軍搜查甚嚴，該兩烈士終將其埋藏於呼倫貝爾某處，此事爲當時與烈士共同處理者其後因唯一生存者大島某氏數年之證言，遂於昭和十五年由滿鐵關係者關係手，赴現地試行調查，當初由採金業界中止原故，以至今日，再者前述〇〇鐵道之鐵軌，因中蘇紛爭當時中國側爲構築滿洲里海拉爾間之防禦線所使用之資材，其後亦埋沒於砂中，目下其一部已掘出，最近將大事着手發掘供爲東亞決戰源之一部而登場云。

供給大東亞決戰資源

鞍山結成製鐵勤奉隊

（鞍山二十六日國通電）勇躍迎此生產必勝之春，挺身於南滿製鐵本社增產戰場之勤奉隊第二陣之鞍山市勤奉隊，其創出式於十日間之事前教育終了後之二十六日午後，假鞍山神社，由樞尾市長，森川司令等出席之下，盛大舉行於神前宣誓勞動決意之隊員，於陽春暖和之日光下，以光輝之隊旗爲先導，步武堂堂於市中行進，事畢即陣頭於增產戰場云。

東亞醫學大會 第二日開會情形

（上海二十七日發國通）第三回東亞醫學大會第二日繼前日，於二十七日上海蕎法國租界之震旦大學，由午前九時開會，首由滿洲國衛醫中校山本登氏，以對於由指紋，掌紋所見之人種學爲題，行特別講演，由同十時分別第一組織學寄生蟲學，第二組細菌病及急性傳染病防止對策，第二組解剖學及組科學及婦人科學等三組舉行會通講演，由各地之代表行研究發表，正午稍事休憩，列席中日文化協會主催午餐會，午後二時，再開會特別講演，由上海德國自然科學研究所所員侯祥川氏，關於中國人之營養不良發表研究，二十八日午前同樣分組各行者通講演，午後五時散會云。

運行隣組列車 輸送增強益愈昂揚

奉天鐵道局

（奉天二十六日國通）奉天鐵道局前此曾發行列車隣組運動板以組織之力、今次爲以緩和旅客之擁擠，最近將以管內之各列車組成隣組，此列車隣組，已經日本鐵道省試驗完畢，實有數大之效果，在滿洲則係初試，以專務車掌爲班長，自列車起點至列車經點，由通行之旅客中，按各車輛單位選出組長副組長，一朝有事則從事行動指導，以緩和車內座位之混雜，或指示正午默禱等，以圖昂揚輸送增強面之純戰交通道德云。

育成地場産業振興（續）

土着資本動員新對策

從來着於地方産業振興，在輕工業方面曾見滿系資本之一部進出，而於其結果，未能收得十分之成績，之理由乃指導之方法不良，過於滿系企業之干涉，過多或原料供給之不圓滑等，爲其主因，於是爲圖原料供給圓滑化之同時，企業形態一任滿系發揮其合股，聯號組織之長所，亦其方策之一也。

元來滿系經濟社會之構造，於其根底合股與聯號之組織，乃極大之特色之經營方式也，所謂合股者通常乃將資本總額，分爲若干「股份」稱出資者爲財東，各領受一股或數股，由其領受股數而出資金錢或以現場出資，而合股組織之特長，乃普及於全職能之利益配分制度，與其於合股債務財東負連合無限責任之二點也，聯號者乃二種或二種以上之同種，或異種企業，各作獨立之資本計算，而保持資本的連鎖關係，合股之財東，通過聯號組織，以資本之小比例作大活動，是每人商於資本數倍活用之可證然道觀者也，如斯聯號組織之所負非少也。

即於滿系企業之經營方式，取從來之合股或聯號之長所使發揮向企業者本位之分配運合責任制，聯號等資本運營等之所長十二分活用財東之資力，而使以小資本作大經營，以資生產增強是爲要請者也，又放任滿系企業之經營時，則原料製品有關流動之資任供出制之採用，以防其弊生，更如以一定比例令自由販賣，則滿系資本之利潤慾亦可誘導之矣，乃生產增強之有力之武器，利潤於現下經濟組織下活用，至是爲肝要者，故以此爲生產興趣所謂濟之運營，乃戰力之一介生產增強，亦不待言，企業形態一任滿系不過爲一方策，於苛烈決戰段階對於大衆之滿系資本，儲及人的資源之凝體化，作使本位滿系土着資本對策乃爲刻下之急務，而要請此之強力奏效的施策也。

奉天省聯 圓滿閉幕

（奉天二十六日國通電）奉天省聯，自二十四日起舉開之全日程已告閉幕，此次省聯之動向脫出從來對日寄與之消極性觀念，全省誠意熱心，奉全力以圖勝戰，官民一致果敢邁進戰力增強之途，向全體提出之三件議案中，第一號議案爲確立礦工業行政之決戰體制之件，計議案皆由我國戰力基地之奉天鞍山、撫順、本溪湖四市所提出之提案，更爲着重最着眼之議案，而行政部門之所有資材審議，在在礦工業勞務，食糧，運輸等各部門使其行政比各部局分掌管轄，但內缺之形式一體制以至於增產完遂發生障礙，欲打破此障礙超越一切權限，強力一元的設置重要礦工業統轄機關，而要望於中央方面，因此從各關係者行無隔有見檢討，行政當局慎誠者並與以回答，議長遂裁總從民意，採取衆議統裁制度，對戰力增強上以極大之示唆，順堪注目，全議案二十九件以礦工，農畜，防衛，增產，國民儲蓄增強，三重點爲主，會期僅爲短三日，對諸決議案皆以文書回答決定，各代表協議員皆遵守寶貴時間，不使時間空費，收獲莫大之成果云。

水陸運輸平添威力

安東輸送協議會結成

（安東二十六日國通電）安東省爲客觀結成貨物車輛合之後，即又繼成貨物自動車組合，用以調整鐵路及轉線沿陸運輸之計畫，此次遂結成安東省輸送協議會，以期其徹底，其結成式，於二十六日在省公署，於中央方面由自交通部次長，以及鐵路總局，交通部、經濟部，各關係官出席下而舉行地方於省交通廳設置管理，以整備交通體制，且輔佐輸送協議會之運營，由於計畫的輸送，而行重點的輸小運送調查，以期鐵路輸送之萬全，更繼協議會結成之後，並開交通懇談會交換意見。

勤奉特技隊 先遣隊出發

（新京二十七日國通電）國都勤奉通信特技隊先遣隊，係爲大同長春區出身者〇〇名，業於二十五日受市署勤員科長訓示後，由職科關係官引率之下，搭當日下午一時三十分之列車，前赴下九台，入通信特技隊訓練所矣，預定於月之三十日下午，於協和會館於各關係者出席之下，嚴肅舉行該隊之創出式，繼之更有首都勤奉隊副司令之閱兵式云。

增產態勢已臻完璧 今年定卜豐收無疑

孫三省江長發表談話

（佳木斯二十六日國通）去年農產豐收本年度又以一成增產爲目標之三江省，因爲省下農民之努力，已於四月上旬開始春耕，茲孫省長以「今年亦能豐收」爲題談話如次：本年度省下之增産態勢已臻完璧，案以省復興計畫爲中心，關於增產諸施策着着實行，至於種子，資材業已分配完了，從來視爲困難之役畜問題，其購買，移入亦極有利，目下陸續到着，農民對去年之豐作，均甚欣悅，塞向增產之途邁進，而等待今後之天意，因農民如此之努力今年亦必能豐收無疑云。

勞興實施 勤勞儲蓄

（新京二十六日國通電）新京勞務興國會爲努力三十億元之國民儲蓄，並定由五月一日開始實施勤勞必勝儲蓄，乃以京市之各勞務事業所爲單位，凡一個勞務者必勝儲蓄會，每月行一元以上之郵政儲金，儲金通帳由實任者保管，隨時通知本人之儲蓄狀額，新京勞興會當局定於每年對成績優秀之儲蓄勞務者，實施彰一次，其成果實堪期待云。

英土交涉 難期圓滿

（里斯本二十六日國通電）據昂格拉來電稱，關英美兩國政府曾有土耳其政府通牒，土耳其之回答，如下之要求：一，德國之輸出鉻鑛，在四月於德土兩國間之現行協定，一個年由九萬噸減至四千五百噸。一、不招請德通商代表對此土耳其之回答，同盟，英國將解消之通商條約，美國則與土耳其之通商斷絕狀態，暫將美國軍事使節，二十四日赴昂格拉，即係某於以上交涉之經過，但該交涉果能圓滿進展與否，仍屬疑問。

海諜明書，遂將愛爾蘭衛海岸與愛爾蘭國間之一切海運予以杜絕，以致向愛爾蘭輸出之小麥及其他之工業製品，在里斯本港內堆積如山，從來愛爾蘭國民之食料品皆由美國輸入，以此海運之杜絕，本輸入愛爾蘭國民之食糧，目前形成重大之危機云。

反樞軸空軍 空襲西歐

出動機減少

（柏林二十六日發國通）反樞軸空軍，二十五日，以法國等之飛行場攻擊爲主，已注以主力，至二十六日對德西歐占領地區之空襲，已漸漸減少，已頗可注目，對德空襲機數之減少，以二十六日午前，美航空部隊，以德西北部已向中部侵入，因密雲與惡天候之故，敵航空部隊之空襲，而已不過行以盲爆，毫無效果，此德空軍戰鬥機亦不拘時刻，已行出動，因惡天候之故，不能十分活躍，僅曾演數回之空中戰而已，然高射砲火爆烈，已又多數之敵機，顯然因天候，已有不得不時着之情形矣，已就二十六日之空襲，此所可注目者，比較爆擊機之數，非常多之護衛戰鬥機，反樞軸空軍之如斯戰法，已可判明，十六日總統大本營，於恐懼飛行機之反擊，依此二十五日，在西歐占領地帶，已將反樞軸空軍飛行機十六機擊墜，二十五日夜西部對德之數處敵空軍重投下爆彈，同夜德本土東南岸之諸港灣，已擊戰果之旨已行發表云。

認清戰爭方向

秋林株式會社
總社，哈爾濱
機器鐵工廠
製作並修理機件
釀酒工廠
製造葡萄酒及汽水
洋醋工廠
茶葉工廠
油漆工廠

努力勤勞增產

明山醫院
地址哈爾濱南三道街二一 電話四五六七
一、診療 各科均有專醫主任
一、設備 病室清潔 入院隨意
一、時間 午前九至一午後三至六 急病不限

神卦 孟子良 馳名各埠
到孟子良處求卦。心誠則靈。完全按眞理測推。概不奉承。兒到屋求卦者。必先領號碼以免擁擠
卦資二圓
地址道外正陽十五道街口
時間上午十點起下午三點止

朗軒醫院 道裡中國十一道街
內科，小兒科 南滿醫學士 梁錦堂
皮膚，花柳科，外科 南滿醫學士 梁華堂

大仁醫院 道外南頭道街
眼科 內外科 皮膚花柳科 附設產科
醫學士 郝良弼 入院方便 呼出電話九一九四

婦嬰醫院 哈爾濱道裡斜紋三道街五號十八戶 電話七六七九號
（設有產室）內、小兒科 產婦科
南滿醫學士 女醫 李錫玉

牙醫 崔結力
南有愛克斯光，治療齒牙各種病症
診療時間：上午十時至下午一時，下午三時至六時，星期日半午停診
即從前牙醫多只利石滿舊址 哈爾濱八道街十號南

凡吾醫院 道裡中國頭道街
皮膚科·花柳科·內外科 院長南滿醫學士 劉德新
診療時間……上午十至一下午三
星期日急病不限
電話四二四六號 道裡中國頭道街二十一號

未升學之女子勿失良機！
◎女子職業科續招插班生 畢業後升學就職均可名額有限欲入學從速！
◎打字速記科續招新生學力合格隨時入學 初級卒業或有同等學力者
備有授業簡章函索附郵票六分
……

醫學士 春爾泰斯
內外科 婦人科
石頭道街九十五號二層樓
電話三一三五
接診時間 午前八時至午後九時

儲蓄報國 努力增產

女界良藥 婦女月經丸 適應各症
信用本會金泉圖爲科拾圖
是婦女·健康之良友·是婦人·散寒之靈丹·是婦女·美容之珍品·是婦人·御夫之妙術·是婦女·調經之神藥·是婦人·求子之慈航
經行腹痛 經行腰痛 經行色紫 經閉不足 帶下五色 帶下惡臭 帶下淋病 帶下淋濁 子宮寒冷 久不受孕 逍遙抽痛 心驚七傷

健康方是美·血活保玉容
麒麟早日降·夫婦情感濃

奉天大北關育生堂出品

儲蓄報國 強民富國

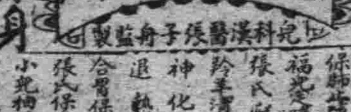

兒童藥庫
兒科漢醫張子舟監製

儲藥保身 身體健康

有嬰寶·治小兒吐嘔驚風抽搐
輸兒康·治小兒胎毒熱積
保赤嬰·治小兒百日咳喘
福兒嗽寧·治小兒咳嗽痰喘
張氏樹藥·治小兒疳積
珍珠消毒散·治小兒斑疹
神化丸·治小兒五積六聚
退熱散·治小兒流行感冒傷風
合骨保神丸·治小兒驚風
張氏保童丸·治小兒食積
小兒柿風藥·治小兒初生
射香驚風散·治小兒驚風

說明
……
注意！本藥庫共裝有價值四十圓
……

家庭常備 兒童保安康

奉天大北關育生堂藥房出品

安定戰時下之民生

對生必物資配給改善力求圓滑

關於各項辦法協議員熱烈研討

決戰省聯之第三日

愈研討愈熱烈，愈趨激化之濱江省聯合協議大會之第三日，（二十七日）午前九時，由大會正副議長，以次全體協議員，與中央或地方首要等，全體蒞臨，準時開會後，於男女旁聽席，擁滿男女旁聽者，注意傾聽中，當對決戰下一致國民共同期待的物資配給方法改善之件，開始痛快淋漓之研討矣，該案係由五常．葦河縣聯合協議會所提出者，因為鑑於現時局下，凡我國民，應克服一切困難，進而完成國之遂行，以邁向聖戰完遂，實屬我等槍後國民之無上義務，然必要最低限度之民需生必物資之確保，及其圓滑之配給，乃為經濟統制之前提條件，而使國民生活，為之安定，除却社會不安，並得培養民力，使國民總力，得以能率的且強固集結於戰力增強為。

關於本案各提出方面之請求辦法計有一，關於物資之確保。（一）物動計畫，須持有眞正之計劃性，對國民之消費基礎數量，加以綜合調查推定，以確保最低限度必要量之圓滑化。（二）為期民間使用之金屬品獻納起見，宜施行代用品之製造配給。二，關於配給之（一）農民用膠皮鞋，及糧粒配給之。（二）對農產物非供出者，及官公吏用棉布，棉花，棉線等，應講求最少限度之配給。三，關於配給機構及方法。（一）查現在之配給實情，一般頗有偏倚都市之嫌，應考慮是正之。（二）對配給之迅速及按時季之配給，應特加以考慮，務希配給之圓滑，及符合實需，加以考慮為荷。（三）配給機構一元化，使隣組強化。（四）對特需品應講求暫行法。

對該案理由，除書面外，當由葦河代表伊中協議員，再以口頭補述，一切配給上之障碍，或不滿意之聲浪，不可摒此痲痺，必持今九，改善一切不合理配給方法等，於代表民意，吐露熱誠期待，後當由省開拓廳王廳長，以及石橋經濟科長，當以此所提遂款予以懇切解答。

關於民生主要之必需品 力求生產確保配給量

王開拓廳長省聯席上之解答

關於前案省開拓廳長王紹先（見圖）氏曾作以下之詳細解答：

△對於請求辦法第一項關於物資之確保，一，國民生活必需品物資中之米穀，麵粉，豆油，鹽，火柴，燈油，味噌，（日本大醬）醬油，砂糖等物，依物動計劃，已確保國民之最低必需量，然其他纖維製品，五限膠皮鞋，膠皮長靴，乳粉品，洋品，雜貨等，因其原料及製品之大部分須仰由日本輸入，雖知其最低消費量，而事實則難確保，最低必要量之現品，為打破此難關，目下極力擴張現地生產而努力確保中。二，關於金屬類供出之代替品問題，現已規定代替品對象品，對於木製品，建築用五金類，照明器具類，代用食器等，於可能範圍內，皆與以斡旋配給之，本省以近藤產業為指定工場，使之製造木製代替品，而求一般之需要。

△對於請求辦法第二項關於配給之圓滑化，一，關於膠皮靴子類等物，現正調查各種品質之需要實情，努力於適正分配，如關於膠皮水鞋，（勞働用）以土建交通運輸等之勞働者為對象，五限耗氈拉等，則以需要最多之農民層為對象，各以其人口比率，而期適正之配給，然實際於末端配給時，因入貨量之機保，各市縣旗之分配，當然稍受限制，因而需要者數，與物品量，則失其均衡，今後當指示各市縣旗，應依各現地情形，而實施重點配給。二，關於本件，中央亦正考慮確保最少限度之一般配給，然因本年度出荷促進用配給品關係之數量，尚未決定，本件亦為懸案中。再者以一般配給兩割當與省時，則予定一街以上為對象，實施配給之。關於（綠棉）人造絲製品等，為綿布代用品之用，一街以上為對象，實施配給之預定。三，如確保中央割當供出數量以上之生產品時，其超過分，將預定配給之現地民需，而現在尚未能確保中央割當之數量，故不得配給民需。將來預定積極導入生產機械，全力注重於增產之端，企圖蔗工品之增產，以應民需。再者供出割當量完遂後，對於供自家用之生產品不加統制，以期自給自足。

△對於請求辦法第三項關於配給機構及方法，一，現在於省割當之諸物資，參考各市縣旗需要者之實情，以期割當之公正妥當，然最近因各市縣旗間之需要者發生異動，從前之割當比率，因而稍欠妥當，且從前之統制物資範圍，有擴大之必要，現正企劃割當比率之設定措置，以期民生安定，與戰力增強之總力發揮，萬無遺憾，四月八日現在，稍僅完了之生必品，已達二十餘件。

二，關於本件，日常已深加注意，欲實施圓滑之計劃，配給將發生遲速之差，蓋不可免者，於企劃部門之難關，則須早期實施計畫，且僅指示大綱，關於細部之問題，而使現地擔當機關負責辦理，可打破之，今後更須澈底強化此點，於輸送部門之難關，則須與關係方面中，取緊密連絡，使總力集中，以期配給之圓滑。三，以一元化之配給機構，期物資配給之圓滑適正迅速者，蓋為戰時下，生活安定上，不可缺之要件，此點無須贅言，省之行政，亦以此方針實施中。然負有特殊使命，且形有強固之組織者，因利用其機構組織，為可期圓滑適正配給，以上最少限度，特殊配給機構之存在，亦有使其存立之必要。如因末端配給，稍形障碍，而引起行政上之齟齬時，則現地行政機關，稍加操作，（如使滿鐵系統之配給與政府配給於時期量等使其一致等）俾易解決，可依右例之措置措示於市縣旗也。

代表紛起陳述所懷 關心民生熱情暢達

對物資圓滑配給問題，當於省當局以及省本部各關係責任者，各予詳切解答後，在會議席之正面協議員，突有五六位一齊舉手，紛紛爭奪，欲述所懷與質疑，代表民意之情，當可概見，而議長迫不得已下，當乃允許各該協議員每位以三，二分鐘之發言權，是由珠河，雙城，葦河，安達等各縣協議員，以關救濟地區配給問題，或關新入殖之滿系開拓農民等之生必食糧配給等，及以各民所期求的要望，希由關係當局予以妥切之措置，以負衆望，實為要盼云。

組織經濟懇談會

解決配給機構及方法

故對該要題，聽取民衆呼聲起見，當議長聲明，採決辦法，故對該題中之第一項，關於物資確保，以及第二項關於配給圓滑諸項，認為當局解答圓滑，可以現場解決外，對第三項辦法，認為關於配給機構及方法，與各方面，均有關連，故提議保留，與組織特別委員會，再為商討之，因而決定當日（二十七日）午後散會後，由雙城，五常，葦河，安達，肇東，呼蘭，哈爾濱市等十餘縣代表，並各縣市務長，以及省方與其他專實務長，鐵道，開拓各關係部門首要等，一致參集之下，舉開經濟懇談會，藉對當場保留之配給問題中諸要項，再求圓滿徹底解決，互半日長時間研討之物資配給問題，已如上述，續由興農合作社省支部責任者，講述本年興農社之運營方針等，第三日午前之會議，乃告閉會矣。

恭祝聖壽無疆

天長節一致遙拜

時間為當日九時希市民注意

本月二十九日，為大日本天皇陛下聖壽無疆之天長佳節，於此大東亞聖戰決勝之年，天長節之與我日滿黎庶之關係，自然是具有深遠之意義，以是哈爾濱關係各當局，以遙祝聖躬御健康，聖壽無疆為目的，特定於當日午前九時，率同全市官民，隆重舉行帝宮遙拜式，故望全市官民等，應以各家庭，各機關，各關係，各職場等為中心，屆時向各首腦人率導之下，向帝宮而遙拜云。

昂揚農道精神 國民皆勞運動

午後之部

午後一時開始協議，第三部第一號，關於農道精神昂揚，並國民皆勞運動展開之件，其理由為決定大東亞建設之最後關頭，已迫目前之現在，更無前線槍後之區別，武人常人之差異，所謂農民即農兵，增產即戰力增強也，因此非使國內無一浮浪者，集結總力，而挺身增產不可，惟有昂揚增產報國精神，眞正振起自興的運動，姑克達成國家所期目的。關於辦法。一，藉協和會運動特對青少年運動，以敬農愛耕思想之涵養，打破蔑視勤勞之陋習，同時更積極的展開營農奉仕運動。二，藉協和會各級委員，並分會常務會，屯常會之活動，自興的申報各該管轄地區內之增產出荷數量，並以報國精神，完遂此出荷量，使得多量出荷，加以農耕指導為要。三，務使增產報國精神愈加昂揚，並由於農業經營方法之改善，優良種子之普及等，實施以篤農家為中心之地域的營農方法，官民一體，講求促進農民之自奮自勵方策，因此對農民應計畫的施行各感謝行事，並考慮慰安方法。四，全省開拓祭之舉行：（一）以協和會各級本部委員會，並分會常務會為中心，設置各級開拓祭執行委員會。（二）每年祭祀開拓英靈，暨推進開拓聖業，以作鄉村農道之祭典。（三）首由濱江省本部，作全國之先驅，於本年秋季，舉行盛大之全省開拓祭。五，農村厚生運動：（一）依街村別設置寺廟管理委員會，使其充當管內寺廟之修築並管理。（二）當修築時，先修築孔子廟，關帝廟，神廟，佛廟，至於其他有害無益，且為迷信浪費根源之廟，則當漸次廢止之。（三）或施村祭，綜合舉行，種，事，以謀增產奮發之昂揚，健民運動之徹底，健全娛樂之普及。（四）力圖農村文化施設，並農村娛樂設備之充實。（五）政府並協和會，為期全國徹底起見，應加以有統一之積極的指導。六，婦女子勤勞動員：國防婦人會並與奉公隊，青少年團等同時統合於協和會傘下，作為協和會婦人部，並以全國協和會分會為基礎，確立婦人組織，對勤勞運動，以及協和會運動中，婦女子得以實踐事項，應速講求積極的使其實踐方策。七，浮浪村方之輔導善理：（一）對各村賴住之浮浪者，並由華北方面來滿者，倘未就勞者中，務勸可能者，作成浮浪者名簿，按其名簿，使其就勞發揮方面。（二）對全國民施行職業登錄，以保持國手候，及綜合配給通帳之連繫。（三）浮浪勞力整理，使其轉業，健全職業。（四）不健全之職業加以整理，使其轉業。（五）務期國民之綱紀肅正，由於隣保組織等而展開徹底之精神作興運動。

無協議員等熱烈之傾吐赤誠，多數意見，尤以第一辦法中之六項，婦女勤勞動員，經黃會文，史奕溫兩女士高陳大見（容後續誌）不但為婦女界爭光，實給大會增高萬丈輝煌云。

必勝儲蓄票之意義

石橋省經濟科長說明

當此大東亞聖戰苛烈之際，為期資金之動員目的，除確保大量增產所需之資金外，並吸收浮動之購買力，以謀國民生活之安定，故政府有必勝儲蓄票之發行，而向戰力增強邁進，實行以來，國民中尚有相當多數，對其不徹底者，今藉此機會，將儲蓄票之性質說明之。必勝儲蓄票，是一種特定儲蓄，亦是空前之儲蓄措置，使用儲蓄票儲蓄時，可當作現金，與其他場合，則不能當作現金，有一般誤解儲蓄票者，暗地實行買賣情形，亦有以此作現幣視之者，皆是不正當之思想，是為司法機關查知，定以刑法處之，希省民全體理解，千萬不可發生此不當事項為宜。儲蓄票之面額，一圓，三圓，五圓，十元等五種，凡有儲蓄票者，可向郵政局，銀行，商工金融合作社，作定期儲蓄，利用其作大興有獎儲蓄，興農合作社預金，郵政生命保險，滿洲生命保險等事項。儲蓄期間，郵政局面三年，其他方面為二年，利息，郵政局方面為四分一厘四耗，其他為四分三厘一耗，儲蓄票有效期間為二年，應即時利用之。濱江省對於儲蓄票消化方法一，隣組消化，以此必勝儲蓄票，定為國民義務儲蓄，與以適宜分配月擔額。二，特配消化，當配給時，附與儲蓄票。三，飲食店及遊興所，按其賞錢率，附加儲蓄票。四，競馬時投票等之實彩金，添附儲蓄票。有一般對此儲蓄票不理解，竟貼於門牆上，以作彩票視之，實可笑之事。本省實行以來，感覺有遺憾，一，關於儲蓄票，對於十圓以下之儲蓄，不給儲蓄票，或有不適於地方情事，將此情形，呈請中央諒解，實行小額儲蓄，二，儲蓄票作興農會則可，作必勝儲蓄則不可，亦稍有不適當地情形，根據地方之請，望省當局亦向中央早請，此二件雖尚未允許，但為熱望實行之件。

集兒童亦誠實踐儲蓄

節無味消耗增強戰力

黃國兩協議員於大會談明

黃會文：我是哈市公立綿校教諭黃會文，今藉協議席上，把我校學生層之儲蓄情況，亦即師生共同努力活動下，而實踐儲蓄之實態，向諸位報告之，自康德九年，政府頒佈儲蓄運動以來，我校即遵令實行儲蓄，全校生徒千餘人，因為家庭不同，個人環境互異，故儲蓄額不等，有二圓，三圓不等，每月儲蓄總額計六七百圓，以後漸次年加，於康德十年度，儲蓄總額，達至一萬圓巨數，因為我擔當學校儲金委任，把我校儲金送郵政局時候，郵政局長見此顯著成績，對我說，貴校儲金額，打破市內各校之記錄，誠令人感佩，我校蒙此推獎，作更一步之努力，當此決戰體制下，施行強化之儲蓄策，規定學兒每人月擔額二圓，節約學兒之無味消耗，如糖菓，餅糕等費，盡數使其儲蓄起來，以作月額之儲蓄，學童學級教師之指導，於每月防空日將自己之月額儲蓄金，交與級任之手，再由級任交於儲金主任，當日上午集一處，即能將儲蓄金總額交於郵局，現在月總額儲蓄金，達成二千圓以上，望市內諸各位協議員，如能以我校之儲蓄實態，推行全省，並共榮圈內之各級學校，則對徹底實行學童儲蓄，戰力增強，必勝必成之信念昂揚，定能達成云。

國玉蓉：我是阿城協議員國玉蓉，關於我們婦女會儲蓄略述管見。三十億本年度之儲蓄目標，必須由我們的總力使他達成，我們婦女們占國人半數，當然對於儲蓄實踐，要舉己力而為云，第一點，要昂揚儲蓄意思，儲蓄的事情，在我們女人身上的責任，要自覺非常重大，並要時時刻刻加以努力，向實踐儲蓄而邁進。第二點，節約消費，實踐儲蓄，前線將兵之苦勞我們要深切知之忍一切艱難辛苦，排除萬有之難關，而來減低我們的私生活，把無味消耗，如粉，口紅，頭油，髮帶，皆可不買，節下金額，以隨行儲蓄，共向三十億目標而邁進云。

本年度濱江省政方針

王省長於省聯大會席上說明（續）

三，關於為本省興農增產基盤之開拓政策，本年度亦以「入植之確保」與「增產之完遂」為二大方策，而期其澈底之實踐，關於入殖，決定於哈爾濱市及五常，蘭西，青岡，木蘭，珠河之一市五縣移入日本內地人，開拓團六個團，更於哈爾濱市，五常，賓縣，珠河，延壽，葦河，巴彥及東興之一市七縣移入內國開拓民〇〇〇戶，於此入殖之外，並伴隨哈爾濱市之人口疏散政策之實施，亦計劃向省下各地送出相當數之歸農者。其次關於開拓增產，在日本開拓團則以加倍增產，在內國開拓民則以三成增產為目標，而期開拓民之自興增產運動之實踐，同時並努力於開拓用地之積極動員，俾縱拓地之畫期的增產。

△第三，關於國民儲蓄之增強，康德十一年度之儲蓄目標額，已決定為三十億圓，本省以中央之割當為基礎，而決定本省之儲蓄目標額為二億五千萬圓，較之昨年度已加倍，在此戰時下之際，為防止國家財政之膨脹，及生產力擴充所需之資金，以致發生之惡性經濟現象於未然，俾國民經濟得以安定，故乃有此儲蓄之要求，本省為期儲蓄成果之萬全，市縣旗已確立儲蓄實踐本部之機構，動員一切，與關係機關成澈然一體之協力體制，但切望省民不論民族，不論職能，不分男女，不問老幼咸能徹底決戰生活，而對本目標之達成積極努力是所至盼。（未完）

確保增產戰士健康

滿赤實施安達巡廻施療

當此大東亞聖戰下，吾滿洲國負着重大使命凡吾等槍後國民，皆為增產戰士，努力邁進於各部門之增產，以聖戰之完遂，今為求挺身增產之僻地增產戰士之保健，滿洲國赤十字社濱江省本部，特實施安達縣地區巡廻施療，茲誌其要綱於左：一，派遣趣旨：今者大東亞聖戰突入決戰階段，吾滿洲國本諸一德一心之鐵壽，發揮東亞兵站基地，東亞穀倉之眞面目，增產復增產，以對處苛烈之戰局，此時每人皆為增產戰士，均應擺脫敵門，實為戰力增強戰爭，完遂之要締也。現下挺身於食糧增產之僻地住民，最感到痛苦之者，即醫療施設之不完全，此遺憾之事也，基此本部特以該地住民之醫療救濟以期戰力增強為目的，每年皆向省下數個縣派遣巡廻醫療班，藉本部之微力，期救濟之完璧，戰局之推移與醫療救濟之要，逐日增熾烈之度，現下基於康德十一年度厚生事業計劃，編成巡廻施療施藥，努力施療施藥，對安達縣下實施振起，以作戰力增強之資。二，施療班之編成：班長一名（省本部員），醫員一名（哈爾濱病院），看護婦二名，哈爾濱病院，助手一名，（省本部員），辦事員（省本部員）。三，實施期間：自四月二十八日至五月十四日至十七日間。四，實施方法：併行施療施藥，應在現地醫師之診斷及希望對症治療，其他如廟會及多數患者來診之場合，實行紙芝居，講演等，努力國民衛生思想之昂揚。五，施療日程：四月二十八日由哈爾濱出發，二十九日安達街，三十日，五月一日興安村，二日三日興業村，四日五日興仁村，六日七日興仁村，八日九日十日正亞街，十一日正本村，十二日正德村，十四日歸哈。

養成鐵血無敵勇工

造就國家技術人材

昨日自動車部隊見學隨行記

本報記者杜冠文

溯自國兵法頒布以來，對在營男子早即施行精神訓練信念等三部門之鐵石養成，業已收到如意實之好成績，因而民間對國軍之信念，抱有多大之企望與美仰恭敬之赤誠觀念，故本市市民，每擬作各部隊見學之行，惟有機會難逢，以是軍人後援會當局，為謀增合軍民間之情感起見，特組成國軍見學團，分赴各部隊見學，因而造成記者得以隨行參與之機會，自月之二十七日，社命隨行參觀，當於滿懷熱血設湧下，雖已三唱，尚未入寐之剎那之間，而時鐘已報六句矣，急整衣下床，稍事盥洗後，並飽嘗鄉晚剩餘之殘月形之解饑丸後，驅即由香坊搭七時十七分之列車，抵哈爾濱驛，未幾軍人後援會濱江省支部事務當局劉連嘉，片岡讓君，宗具，亦先後到驛，分導者各自居處以地點作標準，分為三隊進行計東西傅家區住在者一隊，南崗馬家區住在者一隊，香坊居住者一隊，至各國軍部隊之遠途，記者當於白部員之行，搭乘八時四十分之南行列車，就見學第〇自動車軍之途，於降車之後，即有該隊事前派遣之自動車，前來迎接見學團一行，除軍事後援會指導者外，有香坊區副區長馬十新，國兵民顧事務員王申璽，張星照，夏千福，趙永山，秀生，楊學岐，趙清武等二十餘名，堂堂就見學之途，當於〇〇自動車隊材料廠長，及其他軍受若干名之熱誠指導，得完遂一行見學之夙志，茲將見學所得，分別備誌如次：（未完）

放送節目

康德十一年四月二十八日（星期五）

- 二·三〇（新）學校放送
- 二·四五（新）聯響體操
- 天長節
- 二·一八（新）默禱
- 正午（東）報時
- 繼續（奉）滿洲大鼓後部馬潛龍走國（一六）
- 〇·三〇（新哈）報道
- 四·五〇（東）報時
- 繼續（新哈）報道
- 五·五〇（東）報時
- 繼續（新）學童新聞
- 繼續（連）兒童劇
- 對滿民
- 六·二五（新）家庭時間 最近的問題
- 六·四〇（哈）哈爾濱時間 省聯現地報告
- 七·〇〇（東）報時
- 繼續（新）報道
- 繼續（新）國民歌 亞洲是一家
- 繼續（新）講演
- 繼續（新）朗誦
- 繼續（奉）舊劇
- 繼續（米）特輯（國民總蹶起）
- 九·〇〇（東）報時
- 繼續（新哈）報道
- 九·二〇（奉）評詞：彭公案（一八）
- 一〇·三〇（北京）舊劇

大批免費爐灰待運

啓者敝社院內堆有大批爐灰有需要者可向本社院免費拉取

哈爾濱中央日語學院新生募集

一，目的 本校以修養國民精神，灌輸日語知識，培養國民為目的

二，知識 一年級新生一〇〇名

一，資格 國民優級校卒業或有同等學力者為合格

△院址：道裡中國道街三十一

鵬遠醫院

診治外科，皮膚科，花柳科

院長 南滿醫學士 任鴻志

院址道裡中國六道街卅三號

淵明耳鼻咽喉科醫院

院長 南滿醫學士 彭春水

院址：哈爾濱道裡中國十六道街九號（電車中央銀行前下車）

兆和醫院

小兒科 內科

院長 王兆桐

哈爾濱道外景陽街六號

振遠堂

治嗽補虛良藥

寧嗽保康丸

定價每盒五角 每打六元

製造本店

普生產院

助產士

院址道外南三道街

大國九 平安 國泰 慈光 麗都 大東亞 大光明

儂本痴情 中聯公司新片 顧蘭君 梅熹 主演

怪船大血案

新片 儂本痴情 顧蘭君 梅熹 主演

怪船大血案 驚心動魄

小婦人 袁美雲 梅熹 主演 華新公司出品

怪船大血案 獵奇 暗殺 恐怖

中聯新片 儂本痴情 屠光啓導演 顧蘭君 梅熹 主演

中央舞台 新舞台 大同 明星 馬迭爾

紅豆生南國

鄉下大姑娘

情潮

青年マリヴヌ

大東亞版

確立戰時下婦人生活
滿系婦人座談會（續）

又於正月，仲秋節，必須廢止，金品贈答，昨年在達陽會對於正月往知人家贈金品之人令立於道路示於衆人，曾行如此徹底之廢止運動，要之非指導者階級首先第一遵守率民衆而行，不能收真正之効果也。

△張穠茹（前郭旗）自昨年一月國婦與協和會一體對於旗下十三個村之生活改善，實行阿片斷禁運動，會有二十四名之者離，完全斷禁矣，若以一人一日吸食二份計算之，則一年中有八千元之金錢節約矣，又將生活縮至最少限度而要望實行儲蓄，現在之滿人家庭概過着無規律生活，說是今日有客而作美肴，又至街上吃喝等，為主婦者第一必行者首先須調整生活之規律，以節約為主旨，儲蓄實行率公，結局乃為自家之利益，有錢人之子女，給與多額零錢之習慣，於可能範圍內宜停止之，譬如即二，三圓亦須為子女儲蓄因之可自小時樹起儲蓄思想，主婦扶佐丈夫，建築明朗之家庭，或對為勞工而出之丈夫，或挺身於勤奉隊之丈夫，或對出征之丈夫，使無後顧之憂，至少須能如此程度造成生活之規律，在滿系家庭往往有將子弟教育為等閑視之，而為主婦者，對於此子女之家庭教育，必加細心之注意，促其自覺，對於此者國婦與協和會為行展開啓蒙運動。

△吳靜敏（較河縣）儲蓄為我等奉公之道，吸節約冠婚葬祭費用云者，為最切要而必給以十分之認識，向少女們以至其雙親，余歸於鄉村首先調查今年婚約之女子，與結婚之女子，對此與以所要費用之透觀，而於事前與其講說，女兒因父母於結婚時，不給買許多物品，則必心情不快，父母則為愛女兒而多搜尋品物以贈之，實為時局下不應有之行為也。此實至影響於國家經濟，故為糾正此等習慣，豫先對當事者事前加以說明為最重要，唯以口喊呼冠婚葬祭之簡素化，必以身當事，是最重要也。

△湯淺座長：戰時生活之確立，動輒易陷日常生活於黑暗，在各戰廣中亦有關生活無論何時亦必明朗之意見，而明朗之國民生活體制之樹立，應如何行之耶。

△潘洗塵（乾安縣）於乾安在隣保組織之下，設勞動會，指導儲蓄，防衛，國婦亦參於隣保組織，呼喚一般婦人，而民衆之指導則依組織行之，為最善策也。

△湯淺座長：欲打破數千年然百年來之習慣，實行新的轉換，有種種困難，雖云冠婚葬祭首應節約之理論，實際實行則恐難矣，為遣成新生活體制，若以困難之，則甚為遺憾矣。

△潘洗塵（乾安縣）由現在之民度開觀之，改善數千年來之風習實際頗為困難，謂父死不可燒紙，在遵守上，亦需要相當之勇氣，究竟對於冠婚葬祭，建國後漸趨良好矣，而耗費金錢者概為有產階級，以前大官財閥競華美於保其體儀，如今即時糾正此等陋習，第一官公吏及地方之有力者率先垂範為最要者也，同時對於無智之民衆，懇懇解說之熱意亦為必要，思及第一線之將兵，銃後之我等，應如何節約如何謹慎生活，倘不能謂十分完善之事實，本會須令民衆理解之件。對於戰爭樹立必勝之必勝信念，我等滿洲婦人之為豐滿意快之時代也矣，知此者則率民衆以行至為最切要也。

△梁蘊華（九台縣）於此時局下，對我等婦女子致以如何進行，必須隣保組自同志互相啓蒙，如隣組員之中有一人不了理解者即行責罰，以其金額之半，令其任務，亦為共方法之一，又為造成明朗之生活，不可忘者，乃為打破迷信，滿系全部信佛教，而與日本不同之神願多，例如罹病，亦不行治療，而祈神求佛，實是無智民之保健，亦有大影響，實乏此事亦神佑，此乃自言為之個人主義，結誤之思想，為改成國家意識本須隣組員互相注意。又現在之民衆概樂亦多不為健全，尤其賭博必以所有之手段而排除之。

△湯淺座長：讓發表種種深有意義的話，而重要則為將來以明朗之希望以各家庭為中心以隣組屯為基礎展開運動以行之，而且在於婦人生活中心之國婦會員之努力與熱意，我等真正打成一片，努力而成，我等之戰時生活體制也。

—完—

新興國緬甸概況

一，位置與面積：緬甸東方隣近泰國及法領安南，北方與中國雲南省相毗連，西接印度國境，南臨孟加拉灣及馬爾他班灣，南北長約一，九二〇公里，東西寬約九二〇公里，其總面積為六〇，五萬平方公里，與日本內地及朝鮮的面積略同。

二，氣候：緬甸位于熱帶與風熱帶，並無冬季，僅有雨季與旱季，雨季概自五月中旬至九月，旱季則自十月上旬迄至次年五月上旬，旱季中之十二月，一月，二月恰相當日本的秋季氣候，大致尚屬和暖，自三月中旬氣溫逐日增加，四月中旬即進入本格的暑期，迄至五月，則達其頂點矣。

三，民族及宗教：緬甸的人口，依據昭和六年的調查為一，四六五萬，六昭和十六年調查為一，六八三萬，其中緬甸人尤為緬甸族較占多數。

（一）緬甸人＝緬甸族人口九〇九萬，百分率六三，一，其他土着族人口三五九萬，百分率二四，五，如加連族，禪部族，阿拉坎族等。

（二）印度人＝人口一〇二萬百分率七，〇。

（三）中國人＝人口五〇萬百分率一，三，

其宗教徒的比率，佛教徒較為多數。

（一）佛教徒　八四％
（二）阿尼米斯特（信仰精靈）　八％
（三）回教徒　三％
（四）賓茲教徒　三％
（五）耶蘇教徒　二，五％
（六）其他　〇，五％

四，歷史：緬甸的歷史，可分為王朝時代與英國的侵略時代，英國的侵略，以西歷一六一二年東印度公司進出于緬甸為始，逐次伸張其魔手，終于西歷一八八五年（明治十八年，全緬甸悉為英國征服，因之獨立國緬甸，遂于亞細亞消滅，以英領印度的一部，後編入印度，一九三七年四月與印度分離，與印度同為構成英帝國的一個單位。

大東亞戰爭勃發後，由于日本皇軍勢如怒濤般的進擊，緬甸的英勢力，為日軍驅逐殆盡，緬甸人多年脫出英國桎梏的宿望於茲實現，遂舉總力協力皇軍，終于實現了獨立。

五，資源與產業：（一），農林資源，緬甸米的生產量，戰前約七五〇萬噸，每年可輸出三〇〇萬噸可稱為世界之冠。次于米者為有名的「常綠喬木」，戰前年產約一〇〇萬噸，占緬甸輸出貿易額的重要部分，于現在將該種木材用為造船等，為日本建設南方的重要資源。其他如棉花，在戰前年產約三十萬噸，目下以五年一〇〇萬噸為目標，努力增產中。

（二）鑛產資源，石油在戰前年產約一〇〇萬噸，為東亞共榮圈重要產油地之一，油田有「耶南鈎」「新古」等。「坦固新典」鑛，以「瑪齊」及塔波伊」鑛山為產地，目下正努力開發中。其他如由同一鑛石出產鉛亞鉛鐵等的「飽特溫」鑛山于世界亦極稱名云。

美人的標準

美女的判斷方法，就是把身體各部份，計算其點數，能夠滿的點的，才可算完全的美人。

（一）依年齡及身長的體重，定為二十點。

（二）頭髮沒有加油時，有光輝的色澤，定為五點。

（三）眼睛雖然陰鬱清潔，其眼白帶黃色者，仍為下品，須雙眼透明光輝，才為五點。

（四）口形到處有幸福表現者，為五點，但呼吸時垂下的，仍為下品。

（五）牙齒嚼嚼時，很密縫者為五點。

（六）皮膚明朗光滑，肌理細緻，頰與唇，具有自然色者，為十點。

（七）指爪清潔，光滑美麗，進出長短，很完善者為五點。

（八）足形具有自然的美，由足踵到大足指頭的線，直而不歪者，為十點。

（九）姿勢上，兩肩左右平衡，雙腕綏舒，腹部線美，兩足平行，稍離幾分者，為五點，坐時的線形優美者為二點，步履時，能調和運動者，為二點，離開十呎，能聽到普通談話，有健全聽覺者，為五點，兩腕直伸，具有讀書的視力者，為五點。

（十）健康上，心身爽快有自制力熱情等者，為十點。

（十一）衣服能適合個性的與時地的中心者，為五點，照此採點判斷法，女不適當居多，九能夠完全適合上列各項條件的，是實在鳳毛麟角。

人類接吻 —來源及種類—

古時女子飲酒，是被認為不規矩的，倘若一個男子，要試驗他的妻子，或女兒，會否飲酒，便用自己的嘴唇，向她們的嘴唇上吻着，就以此判斷她，是否犯規，傳至後來，卻成了男女間親愛的表現。

接吻的種類大體可以分為觸覺及嗅覺兩種，歐洲人多以觸覺為主，未開化的土人則多半僅為嗅覺，德國詩人里斯伯爾都埃爾，常在詩歌裏，詠到接吻的種類，並會這樣寫道：

手的接吻是敬意，額的接吻是友情，頰的接吻是喜悅，口的接吻是戀愛，眼的接吻是憧憬，掌的接吻是熱狂，腕的接吻是情慾。

（清朝三種絕技）

頃閱清人筆記，得三種絕技焉，雖科學昌明如今日，恐亦未有盡能者，錄之以資談助。

【一】自鳴鐘＝李瑞岳野乘云，國初閩中最多絕技，有漳州孫細娘者，所製鐘表最為奇特，曾製一小自鳴鐘，高僅一寸，寬厚半之，機件與大者相等，而報時亦不差分毫，如是絕技，而竟不獲傳，惜哉。

（二）採鐵畫＝以班雜識云，蕪湖鐵工湯鵬，能採鐵薄如紙，而其花紋如畫，凡花竹蟲鳥，曲盡生致，又能作山水屏障，好事者以木範之，懸於壁，或合四面成一燈，鍾鎔之巧，前此未有，湯既歿，其法不傳，或有仿為之者，丁拙懸殊矣。

（三）機器人＝高宗純皇帝八旬萬壽，福文襄為兩廣總督，其進奉之物，係小楠木匣一枚，啓之則一小屋，屋內置屏風，屏風前一小几，几上列筆林硯匣數事，有機藏几下，捩之則一蓓妝少女自屏右出，徐徐拂几上塵，注水於硯，出墨磨之，墨既成，刀筆硯旁，又從架上取箋一幅，舖之几上，即有一虬髯客出自屏左，徑就几搦管，依次書滿漢文「萬壽無疆」「四字，書成擲筆，仍返入屏後，女乃從容收去筆硯，仍置置原處，始局其戶而退，製者為院房一吏，當其構思時，終日高臥，至夕乃起，起輒以布一疋緊纏其首，升屋瓦上，坐達旦，如是者三日夜，始成滿漢合璧之文，此事亦載李氏野乘。

妙文

民國十一年，奉直交惡，張作霖致曹錕電，雖曆稱為三哥，然終不免於兵戎相見。時曹倘與佩孚為長城，對吳推心置腹，吳亦感恩圖報，効死勿移，曹親筆致吳一電，有「你就是我，我就是你，親成雖親，總還不如我自己親」之語，蓋言女兒親家，遠不及你我關係之密切，一時皆歌為快人快語，得未曾有，而吳之受寵若驚自不待言或謂此與張獻忠祭張飛文，所云「咱老子姓張，你老子也姓張，咱們聯了宗罷」氣味頗復相類，亦可謂英雄之本色也。

袁項城時代的嚴子陵

民國四年，故都人士相語，輒謂漢之嚴子陵，民國又出現一個，此嚴子陵，蓋指當時北海閑居，名動朝野之嚴範孫氏（修）也。嚴與袁項城，為二十年舊友，為人直諒有古風，當清末戊申多，袁為親貴所擠，以足疾乞休南歸之日幾無人往送，獨嚴速日晤談，並為上疏力諫，一時歎其古誼，共和以後，袁任總統，累徵不應，如教育部總長，總統府顧問，參政院參政，或徵而不就，或命而不拜，薪俸更一律婉卻，民國二年，袁之四公子等，游學西洋，適嚴游歐，奉之歸平，其後往返平津，蕭然不與政治，間或在北海，授諸公子讀書，項城屢欵其人，感其篤誼，思有以酬其素志，擬下令將嚴歷年所卻下之俸金，盡數撥出，並捐助巨金，為購一山以贍之，俾遂其高蹈之願，當時論者每謂袁之所以贍嚴，與嚴之所以報者，舉為今人所難，此送老一邱，實不讓嚴陵富春山，於是都中盛傳又有一個嚴子陵出現，然厥後聞嚴氏並此山兩卻之，即其清風亮節，固又高出子陵遠矣。

建國列傳

山田清三郎　殺予譯　（續）

似明白不明白的年青的人們，在如今好像不願聽也不願說的心情。

「聽說今晚土肥原大佐招呼趙欣伯說讓他勸說株主而令其斡旋於地方維持委員會，首先第一次似乎解決了。」

好像換了心情，森田這樣說了

「你要是那樣安心，恐怕是錯誤之端吧。」

山口這樣說似乎是心有所思起以前充溢了精神的山口十助，好像是另一個人了，人們却有這樣感覺，遂一同被驅於不同的思想念裡，這時。

「山口十助先生電報。」

特務機關的夫役拿來由滿鐵轉來的電報看完之後十助的面上血氣漸失。

「怎麼的了。」

在傍都注意着。

「今天很奇怪我正掛心這件事，實在一萬在學中的一個兒子竟陷於危險一

當場瞬間沈在靜默中。

「預備發台券吧，要是就起身！」

山口重次憂愁的表情，向十助問了。

「不回去，我一定要勉強等着看見瀋海復興了」

這話持有激烈的迫力，刺在一同的胸中，使一同更在心中深深向山口十助垂首了。

捨見一兒的臨終，而為瀋海復興留在奉天的山口十助的悲狀的姿態，更鼓舞起皆富有感受性的森田成之以下整理復興委員同伴，而且彼等綿密周到的活動非常熱望得十助指導的援助。

土肥原市長招呼趙欣伯到市政公所，對於關係由地方維持委員會的請願的瀋海復興，示以內案，因為急速期其實現，在維持委員會方面，亦須糾合株主至少於三日以內設立可謂瀋海鐵路保安維持會的機關，而願由彼機關另作請願，這方面打算對彼機關許可自主復興，一方面在整理復興委員會已轉在猛烈的進行彼等獨自的活動矣。

「今天我說服了業務課長陳興宗，組成保安維持會，會督約務求即時能開始業務而理事萬般手續焉。」

「那很好，我昨天去追見運輸課長。」

瀛海捷報

◆英機擊墜美機

美英兩國海軍省當局，在上月三十一日會共同發表「英機錯擊美輸送機」，這樣的聲明，蓋因該船艦航行於大西洋護送船團的英戰鬥機隊，因見該船附附近有一飛機至，誤認為德軍之轟炸機，當即將其擊墜，俟後檢閱結果，因判明該機並非德轟炸機，而為美輸送機，其六名之搭乘員，則早已葬身魚腹矣。如此不許看機體之徵章，而將其濫行擊墜，足見英軍之異常恐懼德軍云。

◆南意飢饉日甚

南意飢餓這樣的悲鳴，自美英軍侵入意大利以來，已頻行傳出，據紐約之電報以來，南富一帶之食糧稱，美英軍自徵收現地食里牙斯特派員之現地報告即感不足今已突破飢餓戰線，南少年們皆如猿似虎各地尋找食糧，幼童與乳兒即以榮養不足之故，最近死亡者頗行增加，該特派員極力痛擊占領地行政之殘酷，欲使無責任之當局急速猛醒，並謂率美國有補給食糧之必要，以安撫意大利之青年，而使戰後不留惡影響，於此足見敵方對占領地之如何暴虐云。

◆發現室扶斯新治療劑

最近對室扶斯之治療，發現夠為卓越之新血清，此於日前之醫學大會席上已行發表，實驗之結果，七十七名患者之中，七十四名於短期間內即得痊愈，即重症患者，其治癒力亦有百分之九十八以上，右血清於今尚不能大量採製，然最近南島從血中採取血清業已研究成功，頃已行大量採取，進而由救援為室扶斯病毒攻之新進學者。其後將更有極大之貢獻云。

◆英檢舉急進共產黨

據美國半官通信社之報道稱，英國秘密警察，最近發現國內有急進共產黨存在，當即暗行探索，此等秘密警察，於偵查全國之罷工運動之組織，於倫敦之巴拉地區，偶然發覺革命的急進共產黨之本部而判明其創兩種之托羅茨基派共產團體，即急進社會主義者聯盟與勞働者國際聯盟合併而成，此二團體皆會指導振動諸成勞働者之罷工運動，最近合併為一體，極力展開強力之第二戰線運動，鬧其陣營業已就緒，今始為政府當局逮捕，對此等逮捕者之如何處理處分尚未發表云。

巴黎大學之[illegible]

新設並修理 下水道 道外北十四道街七號 興記帳房 一八六〇三

（代售處）
劍俠小說 霞光雲影（第二集）（出版了） 共計四冊即將繼續刊行 芸生著作 本社發行
道外：泰東書局 正陽五道街　滿洲書店 正陽九道街　承德信 正陽四道街　藝文書房 北頭道街
道裡：信生商店 十三道街路北　良友商事 新城大街　香坊濟興茂 安埠街二十七

濟坤醫院 院址 道裡中國頭道街 電話四九九五
▲診治 產科，婦人科 主院醫官 雜產普通產 不限時間
院長南滿醫學士楊振國

大東亞代書事務所 承辦 繪圖 打字
工場繪圖營業許可匯款打字華北旅行設備喚頭
代書收入體紙居住證明民籍證本婚姻寄留請紙
地址：哈市道外正陽北七道街口路東便是

驚人發明專賣特許
強力 ちから 洗衣水
織物加强 資源愛護 富家强國 ●效力
一，洗後增強堅固耐久
二，去油防水不着塵土
三，不生虫不變色不縮短不糟爛
四，家庭主婦使用經濟簡單
招募各埠代理店 道外南三道街
[illegible]

民生部大臣認可
私立哈爾濱大陸日語學院
康德十一年度學生募集廣告 思想堅實身體強健品行方正合
一，入學資格：學業成具有同等以上學力者 十三歲以上十六歲以下限於未婚者
二，募集人數：新生一百五十名二年級插班生
三，考試日期：十一年一月二十七二十八日
報名地址：本校內 詳細章程備索
哈爾濱道裡中國七道街二〇

包運 靈柩 搬家 行李 各種 保險
四合公
經驗豐富決死人返里搬家行李水火保險等問題請到哈爾濱道外南大六道街五號四合公接洽包管使你滿意因本號自創設以來手續敏捷取費公道久已信孚遐邇
哈爾濱道外南大六道街五號 電話六三七九
四合公賬房啓

百用百效 心腹藥
心腹病症 多年胃病 百用百效 信者得救
此藥診治心腹彭脹心腹疼痛及心口疼痛嘔吐酸水時常打嗝胃弱積食積水積氣血積及肝不舒病症消化不良因氣肝胃停食停水諸般健胃消除病散瘀除遇寒氣塞滯服此藥百順氣月飲食保之無論老幼積年增進
能治外埠函購不加郵費
天大東門裡 德春堂藥店 每錢一元半打五元

●藥不在多●有效則靈●
功能偉大 福康育 效力卓絕
●適應症● 經痛赤帶 白帶 子宮寒冷 月經不調 腰腿疼痛 血崩 產後諸症 氣血兩虧 血色不正 氣冲血海 因寒因暑 奇效
定價（大金二十粒入國幣十二元六角 小金十二粒入國幣七元二角）
製造本舖 奉天市小北門外 電話四二〇四一番 國瑞藥房
北滿總配給店 哈爾濱新城大街二〇號 北滿藥業社
濱江特約代售店 道外正陽頭道街 五洲藥房 道外正陽五道街 天育堂 新城大街 永慶堂

全國各大藥房均有代售
濱江代理店
正陽頭道街 遠東西藥行
道外十六道街 瑞德昇
道裡十四道街 恒興昌
道外十四道街 德泰恒
道裡新城大街 仁壽堂

治愈婦科諸症來函鳴謝原文照錄

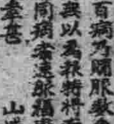

國瑞藥房大鑒敬者 [illegible]

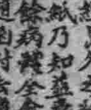

敬啟者 [illegible] 益壽丹 [illegible]

肺癆病不難治 益壽丹非奇藥
難在不能攻破肺癆菌 奇在殺菌化痰清肺理氣收效力
益壽丹
根本滅絕 永不再犯
如蒙賜顧 請先匯款
肺病吐血 其効迅速
全國市縣旗鎮各大藥房均有代售
定價每盒十二元國幣七元外埠函購加郵四角
肺癆菌繁殖於肺部●所到之處●使破壞損爛成空洞●故極難治療●益壽丹藥力直接達於患部●而殺盡肺菌●故無論一二三期肺病●均能克奏奇効●即無病者●亦宜預防●先服益壽丹●以避免肺病之傳染●可保終身無病延年益壽●從前死於肺癆病的●都是冤枉死的●目前患肺病的●都可以不死●益壽丹治一二三期肺病●有藥到病除之功●數千年來●無藥可醫的肺癆病●有了救星●
製造本舖 奉天市小北門外 國瑞藥房
哈爾濱新城大街二〇號 北滿總配給店 北滿藥業社 哈爾濱市內各代理店
正陽頭道街 五洲大藥房　正陽五道街 天育堂　道裡十四道街 恒興昌　道外十六道街 瑞德昇　新城大街 仁壽堂　正陽頭道街 協天西　道外 永慶堂　道外 德泰恒